

AGENDAS TERRITORIAIS

2019 - 2020



FORTALEZA2040

AGENDAS TERRITORIAIS

2019 - 2020



**Prefeitura de
Fortaleza**

Instituto de Planejamento
de Fortaleza

Coordenadoria Especial de Articulação
das Secretarias Regionais

Coordenadoria Especial de
Participação Social

Apoio:



**GOVERNO DO
ESTADO DO CEARÁ**

Catálogo na Publicação CIP – Joseline Veras

Agendas Territoriais 2019 - 2020 / Prefeitura Municipal de Fortaleza. –
V.1, n.1, (2019)- . – Fortaleza : IPLANFOR, 2019- .
36 p : il. Color. ; 29,7 x 21 cm

1. Planejamento Participativo. 2. Planejamento Urbano. 3. Plano
Fortaleza 2040. I. IPLANFOR (Instituto de Planejamento de Fortaleza).

CDD: 711.5



**Prefeitura de
Fortaleza**

PREFEITO MUNICIPAL DE FORTALEZA

ROBERTO CLÁUDIO RODRIGUES BEZERRA

VICE-PREFEITO DE FORTALEZA

MORONI BING TORGAN

SECRETARIA MUNICIPAL DE GOVERNO - SEGOV
SAMUEL ANTONIO SILVA DIAS

PROCURADORIA GERAL DO MUNICÍPIO - PGM
JOSÉ LEITE JUCÁ FILHO

CONTROLADORIA E OUVIDORIA GERAL DO MUNICÍPIO - CGM
LUCIANA MENDES LOBO

SECRETARIA MUNICIPAL DA SEGURANÇA CIDADÃ - SESEC
ANTÔNIO AZEVEDO VIEIRA FILHO

SECRETARIA MUNICIPAL DAS FINANÇAS - SEFIN
JURANDIR GURGEL GONDIM FILHO

SECRETARIA MUNICIPAL DO PLANEJAMENTO, ORÇAMENTO E GESTÃO - SEPOG
PHILIFE THEÓPHILO NOTTINGHAM

SECRETARIA MUNICIPAL DA EDUCAÇÃO - SME
DALILA SALDANHA DE FREITAS

SECRETARIA MUNICIPAL DA SAÚDE - SMS
JOANA ANGÉLICA PAIVA MACIEL

SECRETARIA MUNICIPAL DA INFRAESTRUTURA - SEINF
ANA MANUELA MARINHO NOGUEIRA

SECRETARIA MUNICIPAL DA CONSERVAÇÃO E SERVIÇOS PÚBLICOS - SCSP
JOÃO DE AGUIAR PUPO

SECRETARIA MUNICIPAL DO ESPORTE E LAZER - SECEL
RONALDO MACHADO MARTINS

SECRETARIA MUNICIPAL DO DESENVOLVIMENTO ECONÔMICO - SDE
MOSIAH DE CALDAS TORGAN

SECRETARIA MUNICIPAL DO URBANISMO E MEIO AMBIENTE - SEUMA
MARIA ÁGUEDA PONTES CAMINHA MUNIZ

SECRETARIA MUNICIPAL DO TURISMO DE FORTALEZA - SETFOR
ALEXANDRE PEREIRA SILVA

SECRETARIA MUNICIPAL DOS DIREITOS HUMANOS E DESENVOLVIMENTO SOCIAL - SDHDS
ELPÍDIO NOGUEIRA MOREIRA

SECRETARIA MUNICIPAL DA CULTURA DE FORTALEZA - SECULTFOR
ANTONIO GILVAN SILVA PAIVA

SECRETARIA MUNICIPAL DO DESENVOLVIMENTO HABITACIONAL DE FORTALEZA - HABITAFOR
OLINDA MARIA MARQUES DOS SANTOS

SECRETARIA REGIONAL I - SER I
FRANCISCO RENNYS AGUIAR FROTA

SECRETARIA REGIONAL II - SER II
FERRUCCIO PETRI FEITOSA

SECRETARIA REGIONAL III - SER III
MARA JESSYCA BULÇÃO PIRES

SECRETARIA REGIONAL IV - SER IV
FRANCISCO SALES DE OLIVEIRA

SECRETARIA REGIONAL V - SER V
JOSÉ RONALDO ROCHA NOGUEIRA

SECRETARIA REGIONAL VI - SER VI
DARLENE BRAGA ARAÚJO MONTEIRO

SECRETARIA REGIONAL DO CENTRO - SERCE
FRANCISCO ADAIL DE CARVALHO FONTENELE

COORDENADORIA ESPECIAL DE ARTICULAÇÃO POLÍTICA - COARP
LÚCIO ALBUQUERQUE BRUNO FIGUEIREDO

COORDENADORIA ESPECIAL DE PARTICIPAÇÃO SOCIAL
GILBERTO COSTA BASTOS

COORDENADORIA ESPECIAL DE POLÍTICAS SOBRE DROGAS
MARTA MARIA DO SOCORRO LIMA BARROS GONÇALVES

COORDENADORIA ESPECIAL DE POLÍTICAS PÚBLICAS DE JUVENTUDE
JÚLIO BRIZZI NETO

COORDENADORIA ESPECIAL DE ARTICULAÇÃO DAS SECRETARIAS REGIONAIS
RENATO CESAR PEREIRA LIMA

COORDENADORIA ESPECIAL DE RELAÇÕES INTERNACIONAIS E FEDERATIVAS
PATRICIA MARIA ALENCAR MONTEIRO DE MACEDO

FUNDAÇÃO DE CIÊNCIA, TECNOLOGIA E INOVAÇÃO DE FORTALEZA - CITINOVA
CLAUDIO RICARDO GOMES DE LIMA

FUNDAÇÃO DA CRIANÇA E DA FAMÍLIA CIDADÃ - FUNCIF
GLÓRIA MARIA MARINHO GALVÃO

INSTITUTO MUNICIPAL DE DESENVOLVIMENTO DE RECURSOS HUMANOS - IMPARH
FÁBIO SANTIAGO BRAGA

INSTITUTO DE PLANEJAMENTO DE FORTALEZA - IPLANFOR
EUDORO WALTER DE SANTANA

AUTARQUIA DE REGULARIZAÇÃO, FISCALIZAÇÃO E CONTROLE DE SERVIÇOS PÚBLICOS DE SANEAMENTO AMBIENTAL - ACFOR
HOMERO CALS SILVA

AGÊNCIA DE FISCALIZAÇÃO DE FORTALEZA - AGEFIS
JÚLIO FERNANDES SANTOS

INSTITUTO DE PREVIDÊNCIA DO MUNICÍPIO - IPM
RICARDO CÉSAR XAVIER NOGUEIRA SANTIAGO

INSTITUTO DR. JOSÉ FROTA - IJF
RIANE MARIA BARBOSA DE AZEVEDO

AUTARQUIA MUNICIPAL DE TRÂNSITO E CIDADANIA - AMC
FRANCISCO ARCELINO ARAUJO LIMA

INSTITUTO DE PESOS E MEDIDAS - IPEM
JOÃO MARCELO FERREIRA FACUNDO

AUTARQUIA DE URBANISMO E PAISAGISMO DE FORTALEZA - URBFOR
REGIS RAFAEL TAVARES DA SILVA

EMPRESA DE TRANSPORTE URBANO DE FORTALEZA - ETUFOR
JOSÉ DO CARMO GONDIM

COMPANHIA DE TRANSPORTE COLETIVO - CTC
CARLOS ALBERTO ALVES DE SOUSA



Prefeitura de Fortaleza

Instituto de Planejamento de Fortaleza

EDIÇÕES IPLANFOR SÉRIE FORTALEZA 2040

Coordenação Editorial

Daniela Nogueira
Francisco Carlos Bezerra e Silva
João Paulo Almeida Costa

Colaboradores

Diagramação: Eduardo Aparício e José Antônio Ribeiro Filho
Ilustrações: José Antônio Ribeiro Filho
Organização de Informações: Morgana Pinto Medeiros

Fotos

Prefeitura de Fortaleza

IPLANFOR

Superintendente:

Eudoro Walter de Santana

Superintendente Adjunto:

Mario Fracalossi Júnior

Diretoria:

Ana Cláudia Teixeira
Cláudia Sousa Leitão
Conceição Cidrack
Lia de Souza Parente
Maria Juliana Sena

EQUIPE TÉCNICA

Coordenação das Agendas Territoriais
Francisco Carlos Bezerra e Silva
João Paulo Almeida Costa

Articulação

Carlos Eduardo Freitas de Menezes
Ellen Garcia da Silveira
Francisca Maria da Silva Fava
Maria das Graças G. Lessa

FCPC/SCIDADES

Rosana Garjulli (Coord.)
Gabrielle de Oliveira Maria Andrade
Falcão Junior
Luziane Mendes
Walquiria Américo

SECRETARIAS REGIONAIS

Coordenação das Secretarias Regionais

Renato César Ferreira Lima
SR 1 - Secretário: Gilberto Costa Bastos
Articuladora: Fátima Rebouças
SR 2 - Secretário: Ferrucio Feitosa
Articuladores: Silvana Pontes e Evandro Batista
SR 3 - Secretária: Maria de Fátima Vasconcelos Canuto
Articuladora: Maria Luíza Sena
SR 4 - Secretário: Francisco Sales
SR 5 - Secretário: Ronaldo Nogueira
Articulador: Jalsey Pereira
SR 6 - Secretária: Darlene Braga
Articuladora: Camila Cavalcanti
Sercentro - Secretário: Adail Fontenele
Articuladora: Tereza Newmann

CEPS – COORDENADORIA ESPECIAL DE PARTICIPAÇÃO POPULAR

Secretário(s):

João Batista Arruda Pontes
Gilberto Costa Bastos

Articuladores:

Carmocilda Silva
Célia Maria Figueiredo
Erica Naiane Praciano
Francisca Berenice
Gilvanda Moreira
Izaira Cabral
Jean Uchôa Souza
Kátia Maria
Lucia Silva
Luciano Monteiro
Samara Santos
Zenilda Lopes

CÂMARAS SETORIAIS FORTALEZA 2040 PARTICIPANTES

Câmara de Inclusão Produtiva

Coordenação: José Valter Gomes Filho (SDE)
Articulação: Edilva Praciano

Câmara de Segurança Cidadã

Coordenação: Francisco André Souza da Silva (SESEC)
Articulação: Rômulo Andrade e João Paulo Costa

Câmara de Saúde

Coordenação: Isabela Faheina Chaves de Oliveira (SMS)
Articulação: Graça Lessa

Câmara de Esporte e Lazer

Coordenador: Marcos Farias (SECEL)
Articuladoras: Joana Kesselring e Katharine Vieira

Câmara de Assistência Social e Segurança Alimentar

Coordenadora: Francisca Enilce (SDHDS)
Articulador: Sérgio Rômulo

Câmara de Direitos Humanos, Criança e Adolescente

Coordenação: Deidiane Souza (SDHDS)
Articulação: Rosana Rodrigues

Câmara de Educação

Coordenação: Lindalva Pereira Carmo (SME)
Articulação: Ana Elisa Campelo e Ellen Garcia

Câmara da Cultura e Patrimônio

Coordenação: Paola Braga (SECULTFOR)
Articulação: Gérsica Vasconcelos e Natalia Saraiva

Câmara de Saneamento, Energia e Água

Coordenação: Ítalo Alves e Andrade (SCSP)
Articulação: Dalila Menezes

Câmara de Desenvolvimento Econômico

Coordenação: Paulo Francisco Barbosa de Sousa (SDE)
Articulação: Livia Socorro e Iara Rodrigues

Câmara de Turismo

Coordenação: Alexandre Pereira Silva (SETFOR)
Articulação: Annia Saboya e Rodolfo Sanford

COLABORADORES EXTRACÂMARAS

Segov

Raquel Jucá

SCSP

Victor Macêdo Lacerda

**REPRESENTANTES COMUNITÁRIOS NA
COORDENAÇÃO COLEGIADA DOS FÓRUNS
TERRITORIAIS**

Aeroporto, Vila União e Parreão

Francisco Xavier Juvenal
Maria José de Andrade Lima
Natalia da Silva Ferreira
Pedro Ferreira Nunes
Ronaldo Freire de Sousa Reis
Raimundo Nonato Reis de França
Walter Alves Araújo

**Autran Nunes, Dom Lustosa, Henrique Jorge,
João XXIII e Jôquei Clube**

Valdenice Lima e Socorro Gomes

Ancuri, Pedras e Santa Maria

Ednaldo Alves

Aldeota e Meireles

Maria Hezenete Andrade
Maria Lizinete Ferreira
Paulo das Quadras

**Antônio Bezerra, Olavo Oliveira e Quintino
Cunha**

Regina Oliveira
Rondinele Mendes Araújo

**Bairro Ellery, Monte Castelo, Farias Brito e São
Gerardo**

Lucia Silva
Alcides Neto
Conceição Oliveira
Maria Andrade

Barra do Ceará

Wellington R. do Carmo
Francisco Adriano
Francines Vieira
Samara Santos

Barroso e Cajazeiras

Verônica Costa

**Bela Vista, Couto Fernandes, Demócrito Rocha,
Panamericano e Pici**

Maria Clara e Matheus Pires

**Bom Jardim, Bonsucesso, Siqueira, Granja
Portugal e Granja Lisboa**

Miguel Ferreira Neto
Professor Aguiar Toba
Yuri Pereira

**Canindezinho, Parque Santa Rosa, Presidente
Vargas, Conjunto Esperança, Parque São José,
Novo Mondubim e Aracapé**

Pedro Uchôa

Carlito e Jacarecanga

Carmocilda Peixoto
Indianara Rodrigues
José Nazareno Barros

Centro, Moura Brasil e Praia de Iracema

Francisco Sérgio Rocha
Inaiê Camargo de Brito
Paulo Probo
Valéria Mendonça

Cristo Redentor e Pirambu

Glecia Bezerra
José Maria Tabosa

Cocó, Cidade 2000 e M. Dias Branco

Gerson Silveira
Erivan Aguiar
Max Pinheiro
Antônio Eduardo
Ananias Vieira
José Benedito da Silva

Genibaú, Conjunto Ceará I e II

Luis Leão da Silva
João Batista Maranhão de Sousa

**Lagoa Redonda, Curió, Guajeru e
José de Alencar**

Maria Audenizia (Dona Audinha)

Álvaro Weyne, Floresta e Jardim Iracema

Alonso Lima
Benedita Santos
Ivanildo Batista
Marcia Bezerra
Zenilda Lopes

José Walter e Planalto Ayrton Senna

João Batista Gomes Leal
Maria Cirlene Pereira Arruda
Diego David Lemos de Sousa
Francisco José Borges do Nascimento
Jonatan Pereira Cardoso
Pedro Francisco dos Santos Junior

**Maraponga, Manoel Sátiro, Jardim Cearense,
Mondubim**

Francisco Eudes Pereira de Paula
Luiz Santos Ferreira
Nemésio
Izaira Cabral

Messejana, Cambeba e Parque Iracema

Maria Irany de Oliveira

**Montese, Damas, Jardim América e
Bom Futuro**

Aila Benevides de Queiroz
Beatriz de Sousa Leite Neta
Fernanda Aliny Barrozo Celso
Diane Maria Mendes Damasceno
Francisca Helena Rocha de Alencar
Juliana Castro Costa
Cezar Peres de Sousa
Maria Vilani Barroso Celso
Maria Lucy da Costa

Padre Andrade e Presidente Kennedy

Marcia Bezerra
Nonato Oliveira
Sangela Cavalcante

Parangaba, Itaoca e Vila Pery

Tânia Maria Santos
Padre Charles
Francisco de Assis Silva
Margarida Gonçalves Cruz
Maria Ivete Nogueira Costa

Papicu, Varjota e De Lourdes

Francisca Helena da Silva
Maria Rocicléia Carvalho
Conceição Tinôco
Maria Pereira da Silva

**Parque Dois Irmãos, Dias Macedo, Boa Vista e
Passaré**

Cícera Maria Silva
Iolanda Bezerra da Silva
José Maciel da Silva Filho
Jecélio Amorim Araújo
Maria Eliomar Nunes Leitão
Marcos Ronaldo Paz Fernandes
Valdira Gomes de Sousa
Maria Cleisen Almeida Araújo

Serrinha, Itaperi e Dendê

Milena Lima
Francisco Roberto Viana
Nagela Araujo
Danise Visgueira
Clevanides Santos
Conceição Serafim

Vicente Pinzón, Cais do Porto e Mucuripe

Astrogildo Palhano
Liduina Maria Lima
Maria Lucia Nunes

Vila Velha e Jardim Guanabara

Elisete Garcês
Max Deully Magalhães
Vicente Pinheiro

LISTA DE SIGLAS

ACE - Agente de Combate às Endemias
ACS - Agente Comunitário de Saúde
AEE - Atendimento Educacional Especializado
Afup- Agricultura Familiar Urbana e Periurbana
Agefis - Agência de Fiscalização de Fortaleza
AMC - Autarquia Municipal de Trânsito e Cidadania
APP - Área de Preservação Permanente
ASB - Auxiliar de Saúde Bucal
AVC - Acidente Vascular Cerebral
Cadúnico - Cadastro Único
Cagece - Companhia de Água e Esgoto do Estado do Ceará
Caps - Centro de Atenção Psicossocial
Caps AD - Centro de Atenção Psicossocial Álcool e Drogas
CCDH - Coordenadoria dos Centros de Cidadania e Direitos Humanos
CCDS - Conselhos Comunitários de Defesa Social
CDMT - Central de Distribuição de Medicamentos no Terminal
CEI - Centro de Educação Infantil
CEO - Centro de Especialidades Odontológicas
CEP - Código de Endereçamento Postal
Ceps - Coordenadoria Especial de Participação Social
CEPPJ - Coordenadoria Especial de Políticas Públicas da Juventude
Coid - Coordenadoria Especial do Idoso
Cosan - Coordenadoria de Segurança Alimentar de Fortaleza
Coareg - Coordenadoria Especial de Articulação das Secretarias Regionais
Coppir - Coordenadoria de Política de Promoção da Igualdade Racial
Covis - Coordenadoria de Vigilância em Saúde
Cras - Centros de Referência de Assistência Social

CTI - Ciência, Tecnologia e Inovação
Cuca - Centro Urbano de Cultura, Arte, Ciência e Esporte
Detran - Departamento Estadual de Trânsito
EEF - Escola de Ensino Fundamental
EJA - Educação de Jovens e Adultos
ETI - Escola Municipal de Tempo Integral
EM - Ensino Médio
Emeif - Escola Municipal de Ensino Infantil e Ensino Fundamental
FCPC - Fundação Cearense de Pesquisa e Cultura
FNDE - Fundo Nacional de Desenvolvimento da Educação
Funci - Fundação da Criança e da Família Cidadã
Gepe - Grupo Espírita Paulo e Estêvão
HDGM-BC - Hospital Distrital Gonzaguinha da Barra do Ceará
HNSC - Hospital Nossa Senhora da Conceição
IBGE - Instituto Brasileiro de Geografia e Estatística
IDH - Índice de Desenvolvimento Humano
IFCE - Instituto Federal de Educação, Ciência e Tecnologia do Ceará
INSS - Instituto Nacional do Seguro Social
Iplanfor - Instituto de Planejamento de Fortaleza
IPTU - Imposto sobre a Propriedade Predial e Territorial Urbana
LGBT - Lésbicas, Gays, Bissexuais, Travestis, Transexuais ou Transgêneros
LOA - Lei Orçamentária Anual
MMES - Movimento de Mulheres Empreendedoras Sustentáveis
Nasf - Núcleo de Apoio à Saúde da Família
ONG - Organização Não Governamental
OUC - Operação Urbana Consorciada
Pirf - Plano Integrado de Regularização Fundiária
PMPU - Programa Municipal de Proteção Urbana
PSF - Programa Saúde da Família

Proinfância - Programa Nacional de Reestruturação e Aquisição de Equipamentos para a Rede Escolar Pública de Educação Infantil
Proinfra - Programa de Infraestrutura em Educação e Saneamento de Fortaleza
PSE - Programa Saúde na Escola
SCSP - Secretaria Municipal de Conservação e Serviços Públicos
SDE - Secretaria Municipal do Desenvolvimento Econômico
SDHDS - Secretaria de Direitos Humanos e Desenvolvimento Social
Sebrae - Serviço Brasileiro de Apoio às Micro e Pequenas Empresas
Secel - Secretaria Municipal do Esporte e Lazer
Secultfor - Secretaria Municipal da Cultura de Fortaleza
Seinf - Secretaria Municipal da Infraestrutura
Sercentro - Secretaria Regional do Centro
Sesec - Secretaria Municipal da Segurança Cidadã
SIC - Sistema Integrado de Cirurgias
SME - Secretaria Municipal da Educação
SMS - Secretaria Municipal da Saúde
SR - Secretaria Regional
SSPDS - Secretaria da Segurança Pública e Defesa Social
TIC - Tecnologia da Informação e Comunicação
TRE/CE - Tribunal Regional Eleitoral do Ceará
Uaps - Unidade de Atenção Primária à Saúde
UBS - Unidades Básicas de Saúde
Uece - Universidade Estadual do Ceará
UPA - Unidade de Pronto Atendimento
Upam - Unidade Profissionalizante de Atendimento ao Menor
UTI - Unidade de Terapia Intensiva
UVA - Universidade Estadual Vale do Acaraú
VLT - Veículo Leve sobre Trilhos
Zeis - Zona Especial de Interesse Social

SUMÁRIO

Apresentação	11
Introdução	13
As Agendas Territoriais	14
Aeroporto, Vila União e Parreão	25



APRESENTAÇÃO

Quando, no fim de 2016, entregamos o Plano Fortaleza 2040 à Cidade, algumas certezas nasciam naquela entrega. A mais importante delas era a de que só conseguiremos transformar Fortaleza na cidade desejada pelos milhares de cidadãos e cidadãs que desenharam o Plano se desenvolvermos a governança necessária para sua implementação.

Para enfrentar os desafios e alcançar as grandes metas propostas, é preciso que o poder público seja eficiente e trabalhe de forma articulada com a sociedade e que ela abrace as causas e se engaje também na superação dos problemas comuns. Diante disso, torna-se condição essencial da boa governança o estabelecimento de instâncias de diálogo, articulação e engajamento por toda a Cidade, em que governo e sociedade somem esforços para transformar Fortaleza na cidade que queremos.

O exercício empreendido por centenas de pessoas na formação dos Fóruns Territoriais é um exemplo desse engajamento. O primeiro resultado disso encontra-se aqui, na organização de 29 Agendas Territoriais elaboradas por meio de um processo de participação laboriosa, em que representantes das mais diversas comunidades apresentaram ao poder público o seu olhar sobre os territórios da Cidade, e ele responde com os compromissos possíveis de serem assumidos neste momento.

Os Fóruns Territoriais nascem como as instâncias necessárias à boa governança de Fortaleza e podem vir a ser os espaços de diálogo democrático entre a Cidade e os seus moradores. A minha vivência como gestor de Fortaleza me deu muitas lições, e uma delas é a certeza de que é preciso fortalecer essas instâncias e aperfeiçoar seus mecanismos de participação, como uma obrigação dos que fazem a gestão de Fortaleza e de toda a sociedade.

As Agendas Territoriais são o primeiro exercício nesse caminho, e este primeiro exercício deverá constituir-se no marco inicial dessa parceria.

ROBERTO CLÁUDIO
Prefeito Municipal de Fortaleza

TERRITÓRIOS COM AGENDAS ELABORADAS

FONTE: PLANO FORTALEZA 2040

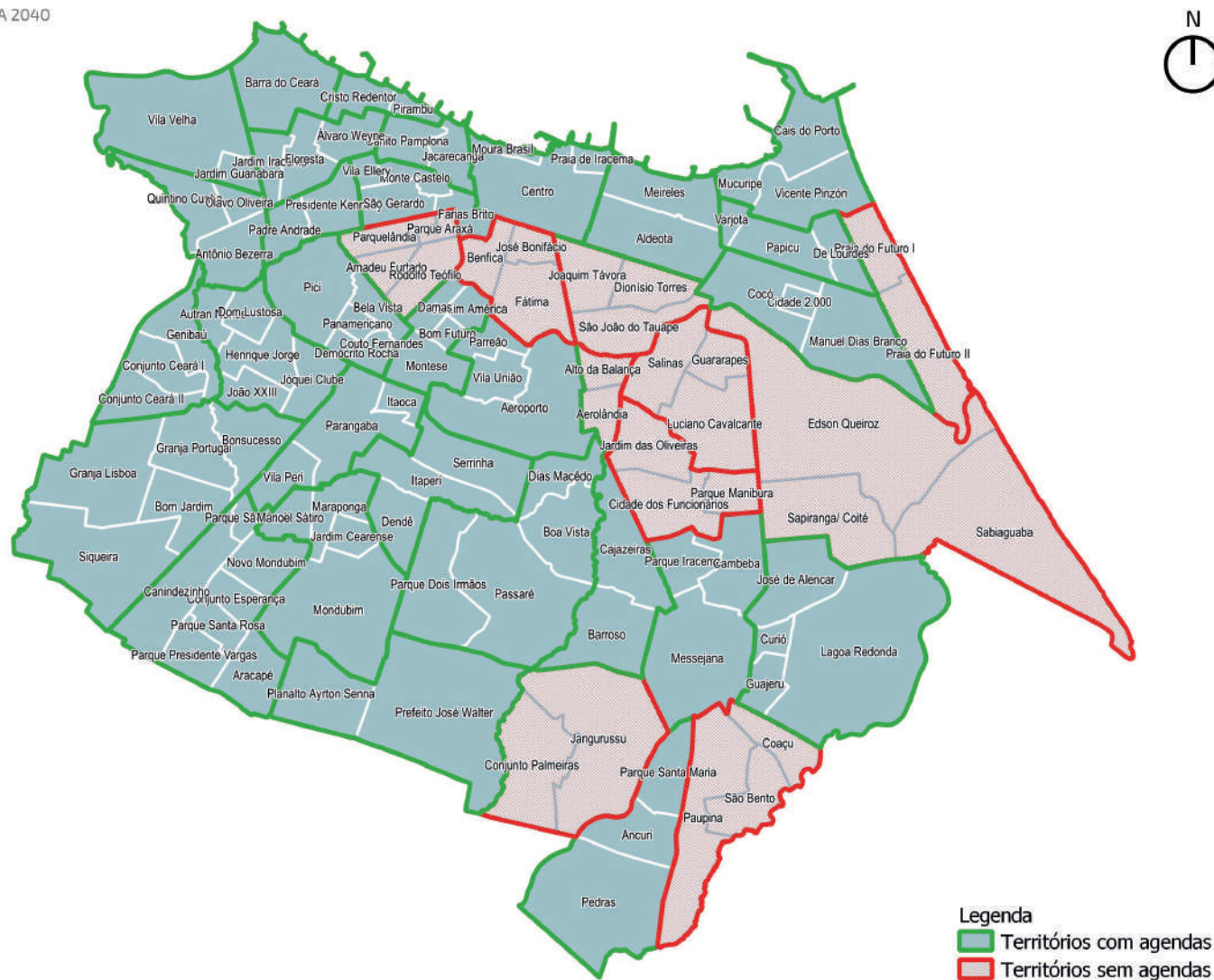

0 1 2 km
 ESCALA 1:110246

PROJEÇÃO UTM 24S - DATUM: SIRGAS 2000

FORTALEZA 2040

1 – INTRODUÇÃO

As agendas aqui reunidas são fruto do esforço de muitos que contribuem para a construção de uma Fortaleza de todos, mais justa, acolhedora e de oportunidades.

Foram propostas pelo Plano Fortaleza 2040 para fortalecer a dimensão territorial da governança municipal, traduzindo para cada uma das unidades de planejamento territorial da Cidade as propostas de ações, expressando os anseios das comunidades e os compromissos assumidos pelo poder público municipal e estadual para o período de agosto de 2019 a dezembro de 2020.

Foram construídas em três etapas sequenciadas, envolvendo as comunidades e suas representações nos Fóruns Territoriais, as Secretarias Regionais, a Coordenadoria Especial de Participação Social (CEPS), as Câmaras Setoriais do Plano Fortaleza 2040 e os

diversos órgãos que delas fazem parte, dentro de um processo articulado pelo Instituto de Planejamento de Fortaleza (Iplanfor).

Por ser um primeiro exercício nessa forma de planejar Fortaleza, há lacunas e limitações. Com a prática contínua, o fortalecimento do diálogo entre a gestão pública e as comunidades nos Fóruns Territoriais, a articulação das Câmaras Setoriais e a maturidade da integração na gestão municipal e dela com a gestão estadual, este exercício de planejar a cidade de maneira participativa e com o olhar dos territórios há de avançar em método, conteúdo e resultados.

2 – AS AGENDAS TERRITORIAIS

As Agendas Territoriais são pactuações de compromissos entre o poder público municipal e as comunidades dos territórios que compõem a cidade de Fortaleza, sobre as ações propostas no Plano Fortaleza 2040 dentro do período 2019-2020.

Expressam o compromisso de diversos órgãos da administração pública frente às proposições priorizadas pelos participantes dos Fóruns Territoriais, após análise pelas Câmaras Setoriais de sua exequibilidade.

Estão estruturadas e orientadas pelos sete eixos do Plano Fortaleza 2040 e traduzem um esforço para fortalecer a governança territorial deste instrumento por meio de um exercício de planejamento participativo e da cooperação entre a gestão pública e a sociedade.

As ações nela pactuadas iniciam um ciclo virtuoso de planejamento territorial e não esgotam as possibilidades de inclusão de novas ações no exercício de uma gestão compartilhada e participativa da cidade de Fortaleza.

O PLANO FORTALEZA 2040 E SEU SISTEMA DE GOVERNANÇA

O Plano Fortaleza 2040 é um instrumento de planejamento de longo prazo, elaborado por meio de um amplo processo de participação, que estruturou 32 propostas de ação para, de forma integrada, transformar Fortaleza em uma cidade de oportunidades, mais justa e acolhedora.

Essas propostas, organizadas em planos setoriais e temáticos, estão organizadas em torno de sete eixos, que, por sua vez, se constituem em grandes objetivos a perseguir nessa construção da Cidade.

- | | |
|--|--|
| <p>0 Equidade territorial, social e econômica</p> | <p>Agrega ações voltadas para o enfrentamento das desigualdades por meio de políticas de habitação de interesse social, regularização fundiária, inclusão produtiva e segurança cidadã.</p> |
| <p>1 Cidade conectada, acessível e justa</p> | <p>Organiza propostas para o desenvolvimento de uma cidade com novas centralidades, conectada por meio de corredores de urbanização orientados pelo transporte público e sugere planos específicos para o desenvolvimento dos territórios.</p> |
| <p>2 Vida comunitária, acolhimento e bem-estar</p> | <p>Reúne ações voltadas para assegurar a todos uma cidade acolhedora, que cuida de todos sem distinção de idade, sexo, gênero, classe social, raça e necessidades especiais.</p> |
| <p>3 Desenvolvimento da cultura e do conhecimento</p> | <p>Organiza propostas para o desenvolvimento da educação, cultura, ciência e tecnologia.</p> |
| <p>4 Qualidade do meio ambiente e dos recursos naturais</p> | <p>Estrutura ações para o cuidado com os recursos naturais, a garantia do saneamento ambiental, da segurança hídrica e da geração de energias limpas.</p> |
| <p>5 Dinamização econômica e inclusão produtiva</p> | <p>Agrega propostas para desenvolver novas oportunidades de negócios, empregos e renda na Cidade.</p> |
| <p>6 Governança municipal</p> | <p>Estrutura propostas para a boa governança e a gestão eficiente e participativa.</p> |

O Eixo Seis trata da Governança Municipal. Nele estão detalhados dois planos: um voltado para o desenvolvimento das capacidades da gestão pública municipal em atuar de forma efetiva e outro com o objetivo de desenvolver a participação da sociedade na gestão da Cidade.



Este eixo propõe ainda a implementação de um sistema para assegurar que a execução do Plano Fortaleza 2040 possa contemplar todas as dimensões necessárias à sua boa governança nos aspectos legais, institucionais, territoriais e participativos.

O sistema de governança do Plano Fortaleza 2040 estrutura-se articulando algumas instâncias com atribuições específicas, a saber:

- a) **Iplanfor** – órgão municipal responsável pela gestão do Plano no âmbito da administração municipal.
- b) **Câmaras Setoriais** – instâncias de articulação dos órgãos públicos para a execução das ações propostas pelo Plano.
- c) **Fóruns Territoriais** – instâncias de participação da socie-

dade na proposição de prioridades e acompanhamento da implementação do Plano nas 39 unidades de gestão territorial da Cidade.

d) **Observatório de Fortaleza** – responsável pelo acompanhamento das metas propostas pelo Plano e sua avaliação e publicação.

e) **Conselho do Fortaleza 2040** – instância responsável pelo monitoramento do Plano e suas atualizações periódicas. Ainda não instituído.

Considera-se que o funcionamento desse sistema permita fazer com que o Plano Fortaleza 2040 venha a ser apropriado por todos e ter seus objetivos alcançados de maneira compartilhada.



A ELABORAÇÃO DAS AGENDAS

A elaboração das agendas faz parte do desenvolvimento de uma linha de ação do Plano de Gestão Pública, que propõe definir uma nova gestão territorial para a cidade de Fortaleza.

Seguindo essa linha, no ano de 2018 foi realizada uma discussão sobre a governança territorial necessária para a cidade, que propôs uma divisão de Fortaleza em unidades de planejamento territorial (os territórios), unidades de gestão territorial (as novas Regionais) e a criação de fóruns por territórios que permitam planejar e acompanhar o desenvolvimento de cada um dos 39 territórios propostos.

Por meio dessa proposta, foram definidos 39 territórios a partir das afinidades existentes entre as diversas comunidades neles organizadas, seus aspectos culturais, históricos e geográficos, bem como as problemáticas e as potencialidades comuns.

Nesses 39 territórios foi iniciada a formação de fóruns coordenados por colegiados compostos pelas comunidades, Secretarias Regionais e Coordenadoria Especial de Participação Social (CEPS), com a colaboração do Iplanfor como órgão técnico de planejamento.

O primeiro passo para isso ocorreu com a elaboração de um diagnóstico simplificado sobre cada um dos territórios, a partir de dados existentes e resgate de discussões anteriores, e sistematizada a proposta do Plano Fortaleza 2040 para cada uma dessas unidades de planejamento propostas.

Apoiados por técnicos do Iplanfor e da equipe disponibilizada pelo Convênio Secretaria das Cidades do Governo do Estado / Iplanfor, foram realizados diversos encontros e reuniões, objetivando a elaboração de pré-agendas territoriais, que foram submetidas às análises de exequibilidade pelas Câmaras Setoriais em funcionamento.



Das 39 unidades territoriais identificadas, 29 elaboraram suas propostas de agenda analisando, dentro de cada um dos eixos do Plano, as forças e as fragilidades do território, identificando desafios a superar e propondo ações para isso.

As pré-agendas encaminhadas no prazo solicitado foram encaminhadas às 15 Câmaras Setoriais do Plano Fortaleza 2040, sendo analisadas por 11 delas, que devolveram suas respostas na forma como se encontram descritas neste conjunto de agendas.



De forma complementar, as agendas contemplam ainda as ações da Prefeitura de Fortaleza e do Governo do Estado previstas por meio de programas em andamento, a exemplo do Juntos por Fortaleza, Proinfra, Fortaleza Sustentável e do Programa Mais Ação, dentre dezenas de programas em execução nos órgãos municipais.

Os diagnósticos detalhados e as pré-agendas encontram-se disponíveis por meio do endereço eletrônico:

fortaleza2040.fortaleza.ce.gov.br/foruns-territoriais

RESUMO DO PROCESSO DE PARTICIPAÇÃO

Período	Passo	Produtos e Resultados
Fevereiro - Março	1 – Definição de Metodologia Conjunta com Secretarias Regionais	3 reuniões realizadas; 1 proposta metodológica elaborada.
Abril	2 – Realização de Seminário sobre Governança Territorial	1 seminário realizado; Critérios para territorialização definidos; 123 participantes.
Maio - Junho	3 – Realização de 7 Fóruns Regionais para Mobilização da População	7 fóruns realizados; 827 participantes.
Junho - Julho	4 – Discussão em 69 Grupos de Bairros	Elaboração de 69 propostas; 981 participantes.
Agosto - Setembro	5 – Realização de 7 Oficinas Regionais	Definição de 39 territórios; 270 participantes.
Outubro	6 – Sistematização de uma Proposta Técnica	Proposta elaborada.
Novembro	7 – Oficina Municipal de Validação e Formação dos Fóruns	Proposta apreciada e validada; Formação de 30 Fóruns; 112 participantes.
Dezembro/2018 – Abril/2019	8 – Elaboração das Pré-Agendas	29 Pré-agendas; 96 reuniões; 1560 participantes.
Maio/2019 – Julho/2019	9 – Definição dos Compromissos e Elaboração das Agendas	Agendas elaboradas.

RECOMENDAÇÕES AOS FÓRUNS TERRITORIAIS PARA O ACOMPANHAMENTO DAS AGENDAS

Os Fóruns, além de participar na elaboração das Agendas, deverão participar na sua implementação, tanto no acompanhamento da execução das ações governamentais quanto no envolvimento da sociedade em ações cuja execução necessita dessa participação.

A missão maior dos fóruns deve ser promover as articulações necessárias entre as comunidades do território e o poder público no desenvolvimento territorial da cidade. Dessa forma, cabem a essas instâncias não apenas as ações de diagnosticar e planejar, mas também potencializar esforços comuns nas soluções apontadas.

Para o acompanhamento das Agendas, recomenda-se que os Fóruns desenvolvam uma rotina de monitoramento que permita verificar os avanços na execução das ações planejadas e uma estratégia de comunicação e engajamento da população.

ESTRUTURA DA AGENDA

Cada agenda aqui pactuada está organizada conforme a seguinte estrutura

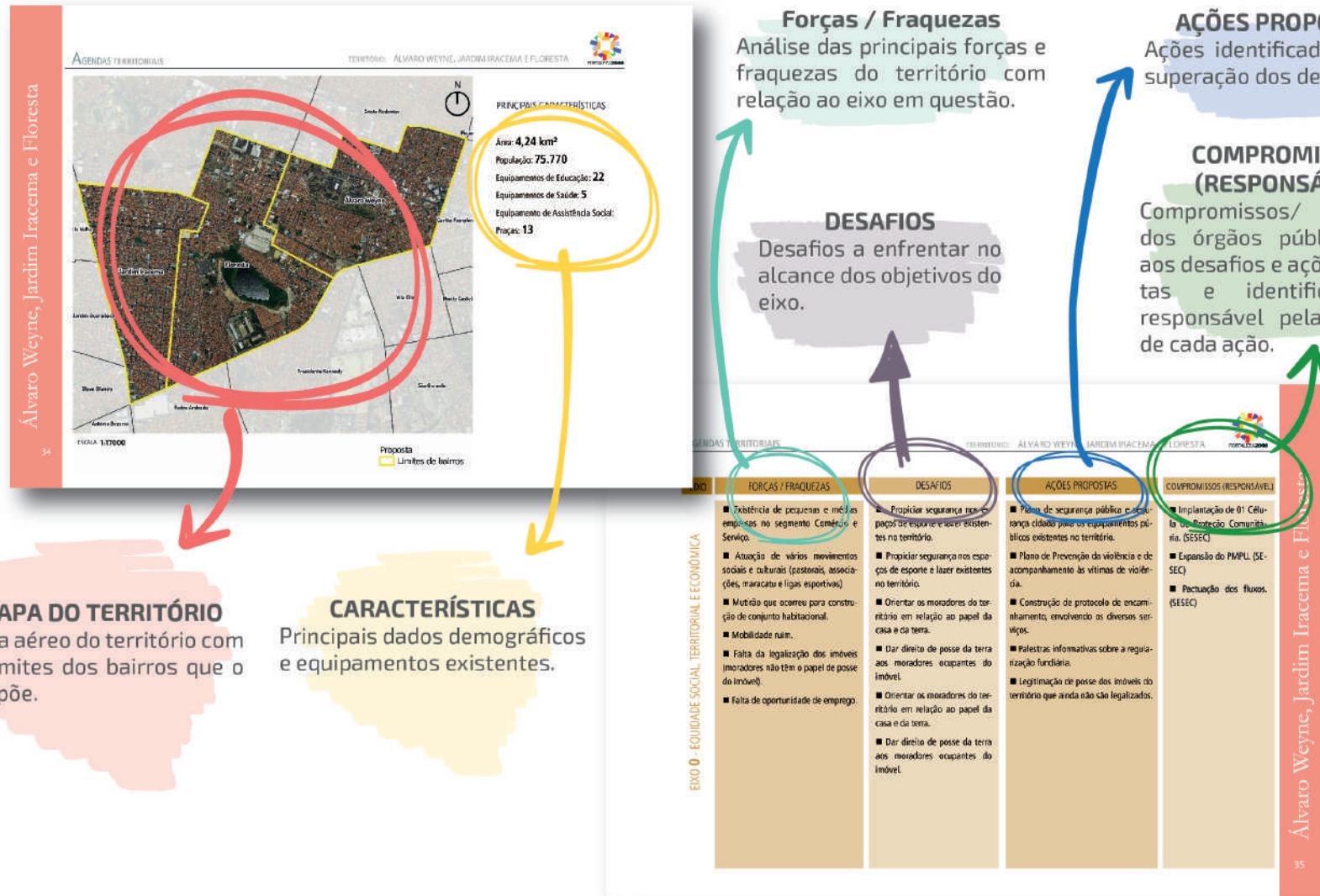

ALGUNS PROGRAMAS CITADOS NOS COMPROMISSOS DAS AGENDAS

Programa Mais Ação - Programa de investimento e execução de obras nas áreas da saúde, educação, proteção social, cultura, esporte e lazer, mobilidade, infraestrutura e urbanização.

Programa Juntos por Fortaleza - Programa de parceria da Prefeitura com o Governo do Estado para alavancar investimentos públicos em diversas áreas, tais como infraestrutura, educação, segurança e turismo.

Proinfra - Programa de Infraestrutura em Educação e Saneamento de Fortaleza. A iniciativa é um conjunto de obras de infraestrutura, com serviços de drenagem, saneamento, mobilidade, além da construção de novos equipamentos de educação e esporte.

Programa Meu Bairro Empreendedor - Tem objetivo de estimular a organização de pequenos produtores e empreendedores, desburocratizando a formalização, realizando capacitações técnicas e gerenciais, consultorias, facilitando o acesso ao microcrédito, com foco no desenvolvimento de novas empresas e expansão das existentes, além de organizar os produtores locais para participarem do Programa de Compras Governamentais da Prefeitura de Fortaleza. É coordenado pela Secretaria Municipal do Desenvolvimento Econômico (SDE) e será implantado como piloto nos bairros Bom Jardim (Regional V) e Vicente Pinzón, no Grande Mucuripe (Regional II).

Programa Feira de Pequenos Negócios - O programa tem o objetivo de estimular a geração de emprego e renda para os pequenos empreendedores da Cidade.

Programa Fortaleza Competitiva - O programa viabiliza mecanismos para o surgimento e crescimento de empresas em áreas estratégicas do Município, gerando emprego, renda e desenvolvimento. Trabalha com quatro linhas de ação: Incentivos e Regulamentações, Parcerias Público-Privadas (PPP), Desburocratização e Mercado de Trabalho.

Programa Empreendedorismo Sustentável - Esta é uma ação do Programa Fortaleza Competitiva, que engloba um pacote de medidas de estímulo à criação de um cenário qualificado para novos negócios, desenvolvimento econômico e geração de emprego e renda.

Programa Fortaleza Solidária - Uma nova plataforma digital que busca conectar Organizações Não Governamentais (ONGs) e voluntários para construção de uma rede de solidariedade. Inspirada em modelos já funcionando em cidades como o Recife, a iniciativa faz parte de um movimento local interligado ao Transforma Brasil, que tem como visão transformar o país por intermédio do voluntariado e do engajamento cívico. A plataforma cruza os dados dos que querem ser voluntários, mas não sabem como, com os das ONGs que precisam de mão de obra, mas não sabem onde encontrar voluntários. Organizações e voluntários poderão cadastrar seus perfis, indicando áreas de atuações, disponibilidade de tempo do voluntariado e das necessidades das ONGs, envolvendo o poder público, a iniciativa privada e o terceiro setor.

Programa Médico da Família - Convênio entre o Governo do Ceará e a prefeitura do município. A iniciativa vai realizar a capacitação de 140 profissionais para atuarem junto às comunidades, reforçando a atenção primária, por meio de curso de Pós-Graduação Lato Sensu em Atenção Primária à Saúde.

PAITT - Plano de Ações Imediatas de Trânsito e Transportes. De maneira geral, as iniciativas do PAITT focam sobre o núcleo central do município, diagnosticando os seus problemas de mobilidade e desenvolvendo propostas para aplicação em curto prazo e de baixo custo, para melhoria da qualidade e segurança do trânsito.

Programa Feira de Pequenos Negócios - Apresentar o programa e incentivar a participação dos artesãos dos bairros para a produção e a comercialização dos produtos por meio do atendimento na sala do empreendedor da Secretaria Regional. (SDE)

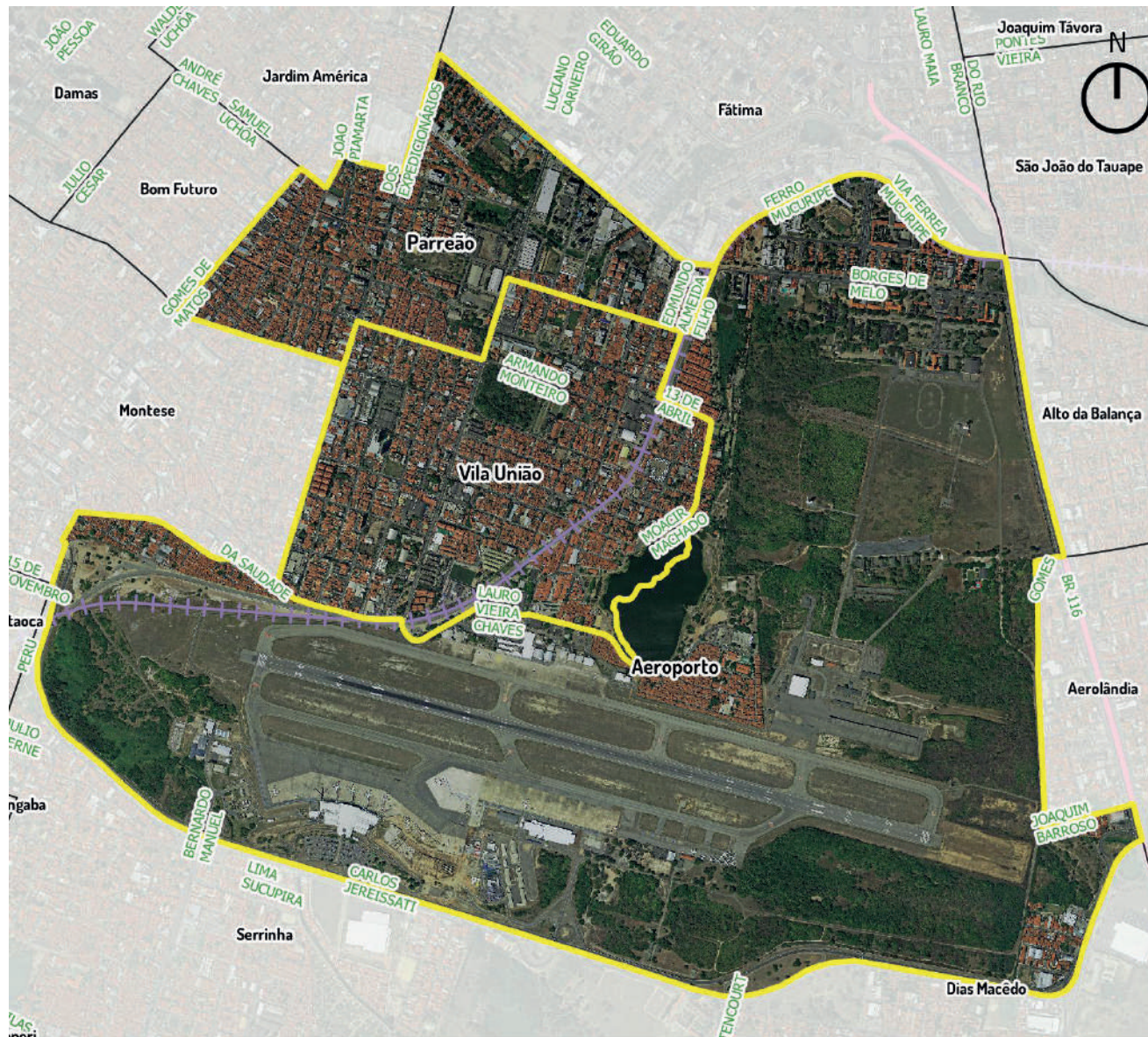

ESCALA 1:21000

Limites de bairros

PRINCIPAIS CARACTERÍSTICAS

Área: **8,61km²**

População: **35.068**

Equipamentos de Educação: **11**

Equipamentos de Saúde: **3**

Equipamento de Assistência Social: **1**

Praças: **11**

EIXO	FORÇAS / FRAQUEZAS	DESAFIOS	AÇÕES PROPOSTAS	COMPROMISSOS (RESPONSÁVEL)
<p>EIXO 0 - EQUIDADE SOCIAL, TERRITORIAL E ECONÔMICA</p>	<ul style="list-style-type: none"> ■ Ocupações precárias: <ol style="list-style-type: none"> a) Bairro Aeroporto na Rua Felipe Camarão, Planalto Universo, Moacir Machado. b) Vila União, no Ouro Verde e Moacir Machado. c) Parreão – Ambrósio Machado. 	<ul style="list-style-type: none"> ■ Abrir portas para a inserção no mercado de trabalho formal e informal para a população de 15 a 64 anos; o menor índice (68,67%) encontra-se no bairro Aeroporto. ■ Implementar projetos que revertam a situação atual: menor IDH, maior índice de extrema pobreza (6,67%). ■ Prover financiamento e capacitação de técnicas artesanais para a população de 60 anos e mais. ■ Reduzir a população que habita em ocupações precárias. 	<ul style="list-style-type: none"> ■ Disponibilizar cursos de formação para o mercado de trabalho formal e informal. ■ Urbanizar assentamentos precários, bairros Aeroporto e Vila União. ■ Fazer melhoria das unidades habitacionais do Aeroporto. ■ Realizar conferências, reuniões e oficinas para a população no tocante à gestão e ao monitoramento sobre a questão fundiária. ■ Identificar essas pessoas no território (Aeroporto, Vila União e Parreão). ■ Preparar para uma atividade produtiva por meio da capacitação e do financiamento. ■ Encaminhar para o mercado de trabalho formal/informal. ■ Mobilizar os artesãos de Aeroporto, Vila União e Parreão para produzir e comercializar os produtos artesanais. 	<ul style="list-style-type: none"> ■ Apresentar o Programa Feira de Pequenos Negócios e incentivar a participação dos artesãos dos bairros para a produção e a comercialização dos produtos por meio do atendimento na Sala do Empreendedor na Regional IV. (SDE) ■ Implantação da Unidade de Segurança Integrada 13 3ª Cia / 21º BPM (Juntos por Fortaleza)

EIXO

FORÇAS / FRAQUEZAS

DESAFIOS

AÇÕES PROPOSTAS

COMPROMISSOS (RESPONSÁVEL)

EIXO 1 - CIDADE CONECTADA, ACESSÍVEL E JUSTA

- Bairro Aeroporto – Praça do Vaqueiro. Na década de 1990, no Aeroporto Pinto Martins foi construída a Praça do Vaqueiro, símbolo regional do Nordeste. Com a ampliação do terminal do aeroporto, em 1998, a praça foi transformada em estacionamento de veículos da Cagece.
- Foi protocolado junto ao Governo do Estado. A impugnação do ato expropriatório extrajudicial recaiu sobre o patrimônio municipal. A praça é localizada entre as ruas São Mateus, Teodoro Barroso e Professor Vicente Silveira, bairro Vila União.

- Espaços públicos equipados, seguros e integrados.
- Melhorar a qualidade do aglomerado urbano nas áreas de ocupação do bairro Aeroporto e parte do bairro Parreão.
- Manter a Praça do Vaqueiro sob a titularidade da municipalidade para que a praça retorne para a comunidade e que seja ocupada com atividades recreativas, culturais, artesanais e artísticas.

- Garantir transporte público (linha de ônibus) com acesso aos terminais (Papicu, Messejana e Parangaba) na área de abrangência do bairro Vila União.
- Rota das paradas dos ônibus, paralelas ao Planalto Universo (Rua Láctea), retorno saindo da Av. Borges de Melo, para um melhor acesso da comunidade.
- Executar um plano de melhorias urbanas a partir de um conjunto de intervenções físicas, ambientais, sociais e econômicas a ser implementado direta ou indiretamente pelo poder público.

- Construção do viaduto do Makro (Juntos por Fortaleza).
- Foi implantada Área de Trânsito Calmo no entorno do Hospital Albert Sabin (SCSP). A ação está em constante monitoramento para redução de acidentes.
- Construção da “Nova Via do Montese” e alargamento do viaduto do Makro, otimizando os acessos ao aeroporto, reduzindo congestionamentos. (SCSP/SEINF)
- Redesenho de Linhas de Transporte Público após concluída a Pesquisa Origem/Destino. (SCSP/SEINF)
- Manutenção da pavimentação, sinalização viária e ciclofaixas/ciclovias existentes. (SCSP)

EIXO	FORÇAS / FRAQUEZAS	AÇÕES PROPOSTAS	COMPROMISSOS (RESPONSÁVEL)
<p>EIXO 2 - VIDA COMUNITÁRIA, ACOLHIMENTO E BEM-ESTAR</p>	<ul style="list-style-type: none"> ■ Segundo o IBGE/2010, a população de 14 anos, nos bairros Aeroporto (27,78%), Vila União (19,85%) e Parreão (18,20%), procura por oportunidade de ingresso em uma atividade produtiva e/ou acadêmica. ■ Na circunvizinhança do Aeroporto, existem 3.382 domicílios com uma população de 8.018 habitantes. Desse contingente, são 27,72% de 0 a 14 anos e 3,61% maiores de 64 anos. 		
	<p style="text-align: center;">DESAFIOS</p> <ul style="list-style-type: none"> ■ Atender as demandas da população de 64 anos e mais, em especial, para os bairros de Parreão (10,19%) e Vila União (8,64%). ■ Espaço para atendimento à mulher no bairro de Vila União. ■ Garantir à população do território acesso à saúde. ■ Criar e implementar espaços práticos de esporte, lazer e praças. ■ Assegurar atenção especial aos setores vulneráveis: crianças, idosos, mulheres e LGBT. ■ Viabilizar a prestação de serviços para idosos e deficientes, em domicílio. ■ Estabelecer parcerias com os setores públicos e privados para viabilizar a inclusão de jovens na lei de aprendizagem e do 1º emprego ou ingresso na academia. 	<ul style="list-style-type: none"> ■ Uniformização e alargamento dos passeios. ■ Calendário Anual de eventos para idosos / Ateliê para idosos envolvendo mestres e aprendizes. ■ Implantação de uma brinquedoteca no território (Aeroporto, Vila União e Parreão). ■ Realização de jogos escolares, jogos de juventude e jogos de diversidade. ■ Fazer funcionar uma academia para mulheres e outras academias ao ar livre nos bairros (Aeroporto, Parreão e Vila União). ■ Instalação de playground na Praça Santa Luzia (Parreão). ■ Instalação de uma rádio ao ar livre na Praça Santa Luzia (Parreão) – Vila dos Mártires. ■ Reforma total da Praça (Parreão). ■ Construir no território espaços poliesportivos e multifuncionais para atender atividades esportivas, artísticas e culturais. ■ Construção de 1 posto de saúde nos bairros Aeroporto e Parreão 	<ul style="list-style-type: none"> ■ Reforma da Praça do Parreão e instalação de playground (Seinf – Coareg). ■ 1º/10 - Dia Internacional do Idoso (CO-PPI) ■ Jogos da Juventude. (Secel) ■ A Secel irá solicitar a inclusão na LOA 2020 de uma edição dos Jogos da Diversidade. (Secel) ■ Já existem no território UBS - Dr. Roberto da Silva Bruno, UBS - Luís Albuquerque Mendes e UBS - Maria José Turbay Barreira. (SMS) ■ Reforma da Praça Parreão II - Rua Francisco Lorda x Rua João Araripe (Seinf) ■ Reforma da Praça Coronel Amâncio Cavalcante - Travessa Coronel Amâncio Cavalcante/Rua C (Seinf) ■ Reforma da Praça do Parreão - Rua Santa Luzia / Rua Tianguá (Seinf) ■ Mini-Areninha da Vila União (Mais Ação) ■ Mini-Areninha do Aeroporto (Mais Ação)

EIXO

DESAFIOS

AÇÕES PROPOSTAS

EIXO 3 - DESENVOLVIMENTO DA CULTURA E DO CONHECIMENTO

- Cuidar da população de 0 a 14 anos. Maior participação deste segmento (27,72%) no bairro Aeroporto.
- Garantir escola para os adolescentes até os 14 anos.
- Tomar providência quanto à disponibilidade dos centros de educação para atender 100% da demanda do território (Aeroporto, Vila União, Parreão).
- Dar execução e/ou melhoramento da rede física, no território, para atender 100% da demanda do ensino fundamental (6 a 14 anos).
- Ampliar e aperfeiçoar a educação técnica e profissionalizante como forma de preparação para o mercado de trabalho.
- Propiciar que todos se apropriem de alguma forma de sua cultura.
- Fazer uso pleno da infraestrutura de equipamentos culturais incluindo as praças e mananciais.
- Ampliar, melhorar a educação, aumentar a qualificação dos trabalhadores, o desenvolvimento científico, tecnológico e a cultura.
- Atendimento a todas as crianças até três anos que demandarem creches em tempo integral.
- Ampliar, melhorar a educação, aumentar a qualificação dos trabalhadores, o desenvolvimento científico, tecnológico e a cultura.
- Atendimento a todas as crianças até três anos que demandarem creches em tempo integral.
- Atendimento a todas as crianças que demandarem creches em tempo integral.

- De imediato, engajar as crianças em creches com tempo integral.
- Viabilizar o ingresso dos jovens nas escolas (funcionando em três turnos), incluindo o EJA.
- Implantar um Centro Educacional Multigeracional no bairro Vila União.
- Providenciar educação de jovens / adultos, dia e noite (com segurança).
- Construir em cada bairro creche e pré-escolares.
- Envolver a comunidade escolar na busca da educação bem-sucedida.
- Garantir escola para os adolescentes até os 14 anos.
- Reservar 30% do orçamento público municipal no desenvolvimento da educação básica.
- Valorizar os profissionais da educação.

EIXO

COMPROMISSOS (RESPONSÁVEL)

EIXO 3 - DESENVOLVIMENTO DA CULTURA E DO CONHECIMENTO

- Construção de 1 novo CEI no bairro Aeroporto (av. Lauro Vieira Chaves). A unidade irá beneficiar em torno de 240 crianças na faixa etária de 1 a 5 anos. **(SME)**
- A PMF já havia inaugurado 1 CEI no bairro Vila União (CEI Manoel Cordeiro Neto). **(SME)**
- De forma anual, a rede municipal faz um planejamento de rede, de modo a oportunizar um melhor atendimento em cada área a partir dos registros de matrícula em cada unidade. **(SME)**
- A partir da demanda, as turmas para a EJA (Educação de Jovens e Adultos) são criadas. Há necessidade de procura na escola. **(SME)**
- Na área existem 12 instituições educacionais (todas as dependências administrativas) que prestam atendimento na faixa etária de 6 a 14 anos, e toda demanda deve ser atendida a partir da procura nos equipamentos citados.
- População estimada (2018) da faixa etária de 0 a 14 anos dos três bairros - 6.707

- Matrícula realizada (2018) de 0 a 14 anos nos três bairros (todas as dependências) - 4.685
- Representação de atendimento - 70% (aprox.) **(SME)**
- A cada ano a Prefeitura vem ampliando os recursos destinados à manutenção e ao desenvolvimento do ensino da cidade de Fortaleza. **(SME)**
- Realização de concurso público e seleção de pessoal. **(SME)**
- Formação dos profissionais da educação e qualificação permanente dos processos de trabalho. **(SME)**
- Projeto Mais Educação (Educação Patrimonial) - Fornecer formação sobre Educação sobre Patrimônio Histórico e Cultural aos monitores do Programa Mais Educação, realizado nas escolas municipais de Fortaleza. **(Secultfor)**
- Reforma da Escola General Manoel Cordeiro Neto - EI / EF **(Mais Ação)**
- Reforma da Quadra da Escola Haroldo Jorge Braun Vieira **(Mais Ação)**





EIXO	FORÇAS / FRAQUEZAS	DESAFIOS	AÇÕES PROPOSTAS	COMPROMISSOS (RESPONSÁVEL)
<p>EIXO 4 - QUALIDADE DO MEIO AMBIENTE E DOS RECURSOS NATURAIS</p>	<ul style="list-style-type: none"> ■ Na Lagoa do Opaia, urbanizada no período de 2003 – 2007, foi instalado um parque de lazer, ao norte da lagoa, que a comunidade utilizava para a prática de lazer. A falta de manutenção levou à degradação e, hoje, abriga o tráfico e usuários de drogas. As margens da lagoa se transformaram em uma rampa de lixo. Esta ação atenderia aos habitantes do território, ou seja, os bairros Aeroporto, Parreão e Vila União. 	<ul style="list-style-type: none"> ■ Reativar a Lagoa do Opaia e o sangradouro. ■ Universalização do esgotamento sanitário no bairro Aeroporto. ■ Efetuar o saneamento básico do bairro Aeroporto, onde residem 8.618 habitantes (IBGE 2010). ■ Convencer a população, por meio de campanhas, a adotar tecnologias poupadoras de água no recinto residencial. ■ Implementar políticas de conservação dos recursos naturais e de qualidade do meio ambiente. 	<ul style="list-style-type: none"> ■ Monitoramento da Lagoa do Opaia e resgatar a sua condição de lazer. ■ Executar com a máxima brevidade a rede de esgotamento sanitário do bairro Aeroporto. ■ A rede deve partir da Rua Lauro Vieira até a estação da Cagece, contornando o muro da Base Aérea. ■ Sensibilizar as pessoas para a prática de redução de perdas, eficiência no uso sustentável dos aquíferos e aproveitamento da água das chuvas. ■ Educar os usuários sobre a necessidade de racionalização do uso da água. ■ Praças e lagoas catalogadas e monitoradas. ■ Incentivo à coleta seletiva. ■ Eliminação de postos de lixo (Aeroporto). ■ Instalação de dois ecopontos no território (Aeroporto e Vila União). ■ Retirar dos espelhos-d'água as plantas aquáticas flutuantes. 	<ul style="list-style-type: none"> ■ O bairro Aeroporto encontra-se inserido em quase toda sua totalidade na Sub-Bacia CE-4, e as áreas restantes nas Sub-Bacias CE-3 e CE-6. ■ Os bairros Parreão e Vila União encontram-se com o Sistema de Esgotamento Sanitário em operação e sem previsão para novos investimentos. ■ Situação das Sub-Bacias: CE-4 - encontra-se em execução; CE-3 - encontra-se em operação e sem previsão para novos investimentos; CE-6 - encontra-se em atividades preparatórias para Licitação. (Cagece) ■ Ecoponto na Rua Paraguauçu (Aeroporto). (Mais Ação) ■ Expansão do Projeto E-Carroceiro para todos os ecopontos dos bairros. (SCSP)

EIXO	FORÇAS / FRAQUEZAS	DESAFIOS	AÇÕES PROPOSTAS	COMPROMISSOS (RESPONSÁVEL)
<p style="writing-mode: vertical-rl; transform: rotate(180deg);">EIXO 5 - DINAMIZAÇÃO ECONÔMICA E INCLUSÃO PRODUTIVA</p>	<ul style="list-style-type: none"> ■ No momento, não há registro de realizações de atividades destinadas à qualificação dos residentes do bairro e adjacências (68,67% da população na faixa de 15 a 64 anos). 	<ul style="list-style-type: none"> ■ Estímulo ao aumento da cadeia produtiva têxtil-confecção. ■ Engajamento de 0,5% dos domicílios por bairros, no cultivo de hortifrutigranjeiros (Aeroporto, Parreão e Vila União). ■ Buscar o crescimento da economia, emprego/renda, e a ampliação da inclusão produtiva. ■ Engajamento de famílias no cultivo de hortifrutigranjeiros. ■ Vincular a moda aos apelos turísticos de Fortaleza. ■ Capacitar empreendedores e trabalhadores da construção civil. 	<ul style="list-style-type: none"> ■ Qualificação profissional dos empreendedores a fornecedores. ■ Promover feiras e eventos. ■ Ampliar e diversificar a estrutura produtiva e de serviços. ■ Tornar os setores econômicos mais competitivos. ■ Disponibilizar o acesso ao centro de qualificação profissional do bairro Aeroporto (antiga Casa Brasil), sito à Rua Aviador Celso Tinoco, 1476 - Aeroporto. ■ 5% das famílias participando do cultivo de hortifrutigranjeiros nos seguintes bairros: Aeroporto - 12 famílias, Parreão - 16 famílias, Vila União - 22 famílias. ■ Dar incentivo à produção do setor vestuário. ■ Qualificação profissional da produção do setor vestuário. ■ Promover a melhoria da produtividade da construção civil. 	<ul style="list-style-type: none"> ■ Projeto Plantar, Colher e Empreender - Capacitação gerencial e técnica na área de cultivos de hortifrutigranjeiros e oferta de 300 (trezentos) financiamentos subsidiados para implantação de quintais produtivos (em toda a cidade). - Capacitações gerenciais, acompanhamento técnico e financiamento subsidiado visando à ampliação e à criação de empreendimentos em diversos eixos de negócios. (SDE)

EIXO	DESAFIOS	AÇÕES PROPOSTAS	COMPROMISSOS (RESPONSÁVEL)
	<ul style="list-style-type: none"> ■ Agentes Públicos Municipais capacitados e integrados à cultura de Governança. ■ Instalação de canal informativo de fácil acesso com informações claras acerca das ações do Governo. 	<ul style="list-style-type: none"> ■ Conselheiros das entidades representativas da sociedade civil e dos Agentes de Cidadania capacitados e atuando de forma efetiva no desempenho das atribuições previstas. ■ Criação de canais de comunicação pública, diálogo e mediação que legitimem e deem viabilidade às decisões coletivas. 	<ul style="list-style-type: none"> ■ Sem Resposta

EIXO 6 - GOVERNANÇA MUNICIPAL





FORTALEZA2040

Apoio:



**Prefeitura de
Fortaleza**

Instituto de Planejamento
de Fortaleza

Coordenadoria Especial de Articulação
das Secretarias Regionais

Coordenadoria Especial de
Participação Social



**GOVERNO DO
ESTADO DO CEARÁ**