

ENFOQUE ECONÔMICO

IPECE

CEARÁ
GOVERNO DO ESTADO
SECRETARIA DE PLANEJAMENTO E GESTÃO

Nº 238 – Índice de Atividades Turísticas Cearenses: Balanço do Primeiro Semestre de 2022

Enfoque Econômico é uma publicação do IPECE que tem por objetivo fornecer informações de forma imediata sobre políticas econômicas, estudos e pesquisas de interesse da população cearense. Por esse instrumento informativo o IPECE espera contribuir para a disseminação, de forma objetiva, do conhecimento sobre temas relevantes para o desenvolvimento econômico do Estado do Ceará.

Índice de Atividades Turísticas Cearenses: Balanço do Primeiro Semestre de 2022

1. Introdução

O objetivo deste enfoque é fazer um balanço do desempenho do primeiro semestre de 2022 do setor de turismo do Estado do Ceará tendo como base o Índice de Atividades Turísticas (IATUR), indicador construído a partir da Pesquisa Mensal dos Serviços (PMS) do Instituto Brasileiro de Geografia e Estatística (IBGE). A PMS é mensurada com base nos serviços empresariais não-financeiros mediante o uso da receita bruta de serviços de empresas formalmente constituídas.

O Índice de Atividades Turísticas é uma composição dos segmentos que são característicos da indústria do turismo a partir dos segmentos serviços prestados às famílias, transportes, serviços auxiliares aos transportes e correio e o segmento dos serviços profissionais, administrativos e complementares¹.

2. Análise do Desempenho Trimestral

O Gráfico 1 apresenta a série histórica trimestral iniciando em 2019 até o segundo trimestre de 2022 do Índice de Atividades Turísticas (IATUR) do estado do Ceará e do Brasil.

Gráfico 1: Variação Trimestral (%) do Índice de Atividades Turísticas – Ceará/Brasil

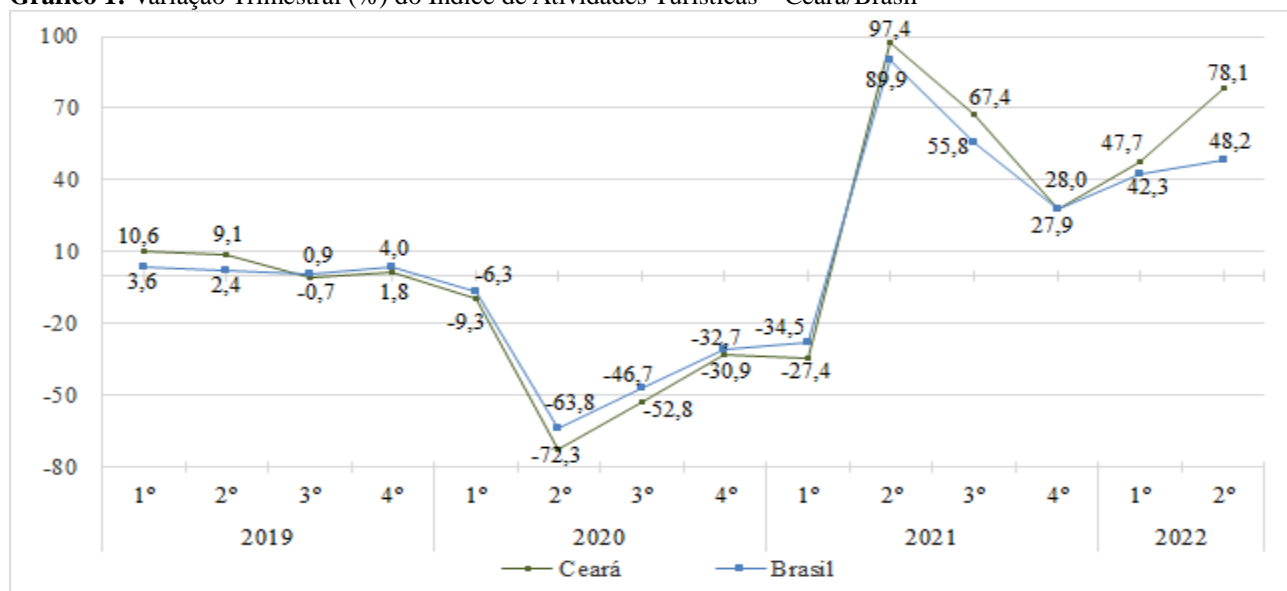

Fonte: PMS/IBGE. Elaboração: IPECE.

Como pode ser observado, a atividade turística cearense segue *pari passu* à atividade nacional. Em uma análise pré-pandemia pode-se observar que em 2019 o turismo tanto no Ceará como para o caso nacional davam sinais de arrefecimento.

¹ Ver Anexo para as atividades que compõem o Índice de Atividades Turísticas.

ENFOQUE ECONÔMICO

IPECE

CEARÁ
GOVERNO DO ESTADO
SECRETARIA DE
PLANEJAMENTO E GESTÃO

Nº 238 – Índice de Atividades Turísticas Cearenses: Balanço do Primeiro Semestre de 2022

No Brasil, foi decretado estado pandêmico na segunda quinzena de março de 2020 e, portanto, ao final do primeiro trimestre do referente ano. Observando de forma retroativa, as bases de dados não chegaram a captar a queda da atividade a partir desse período e somente no trimestre subsequente. Nesse caso, a queda de 9,3% e 6,3% do turismo no Estado do Ceará e do Brasil são sinais de arrefecimento desse segmento desde 2019.

Na verdade, como indica o Gráfico 1 foi no segundo trimestre de 2020 que foi observado os efeitos da crise sanitária diante das medidas de isolamento social e fechamento de atividades econômicas não essenciais. Após o vale de 72,3% e 63,8%, respectivamente, o segmento segue apresentando taxas negativas, embora a taxas decrescentes ao longo de 2020 seguindo uma recuperação em V.

Adicionalmente, deve-se também observar recuo subsequente no primeiro trimestre de 2021, possivelmente em decorrência dos efeitos da segunda onda. De fato, abril de 2021 outras medidas de isolamento social foram novamente implantadas atingindo diretamente um setor que funciona mediante demanda presencial.

No segundo trimestre de 2021 o setor volta fortemente apresentando crescimento expressivo – no Ceará o crescimento é de quase 100%. Nos trimestres subsequentes de 2021 o desempenho permanece positivo, mas desacelerando.

No ano de 2022, o turismo reverte a tendência negativa. No primeiro trimestre, o setor cresce a taxas de 47,7% e 42,2% no Ceará e no Brasil, respectivamente, enquanto no segundo alcança taxas de 78,1% e 48,2%. No caso do primeiro, é importar lembrar que a base de comparação ainda era baixa considerando os efeitos da segunda onda na base de comparação. Por outro lado, no segundo trimestre, mesmo diante de uma base de comparação alta o setor seguiu rodando fortemente. É possível que esse bom desempenho esteja associado a melhora do mercado de trabalho que surpreendeu no segundo trimestre de 2022, possivelmente por conta da maturação das reformas em 2017.

3. Balanço Semestral e Comparativo Pré-Pandêmico

No Gráfico 2, a seguir, é apresentada a evolução semestral para o Índice de Atividades Turísticas do Ceará e do Brasil.

Gráfico 2: Variação Semestral (%) do Índice de Atividades Turísticas – Ceará/Brasil

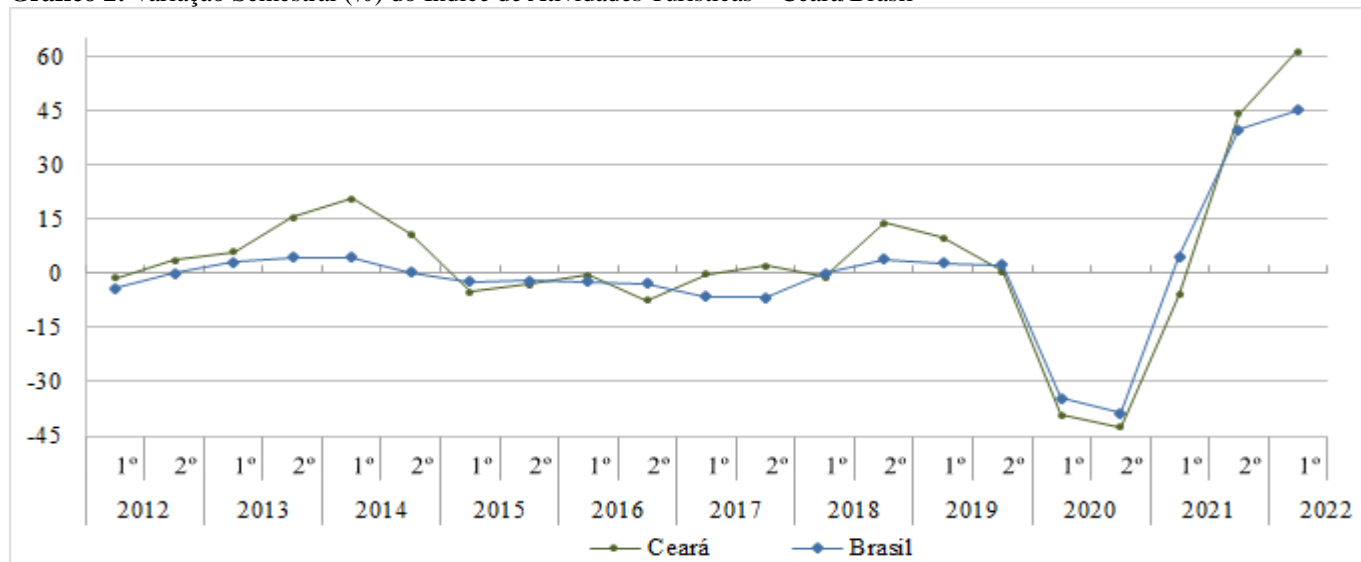

Fonte: PMS/IBGE. Elaboração: IPECE.

ENFOQUE ECONÔMICO

IPECE

CEARÁ
GOVERNO DO ESTADO
SECRETARIA DE PLANEJAMENTO E GESTÃO

Nº 238 – Índice de Atividades Turísticas Cearenses: Balanço do Primeiro Semestre de 2022

Na análise semestral, pode-se observar que o setor do turismo do Ceará apresenta um leve deslocamento quando comparado com o setor nacional, mesmo no período pandêmico. De fato, no segundo trimestre de 2020 a queda acumulada no estado foi de 42,6%, enquanto no Brasil foi de 38,6%.

Por sua vez, o ano de 2021 apresenta duas situações. No primeiro semestre, ainda é claro o efeitos da pandemia tendo o setor amargado taxas negativas de 6% no Ceará e 4,6% no Brasil; por outro lado, o segundo semestre mostra crescimento de 44% e 39,7%, respectivamente.

No primeiro semestre do ano de 2022, os ganhos do segmento permanecem com taxas de 61,5% no Ceará e 45,2% no Brasil. Adicionalmente, o Gráfico 2 mostra uma tendência de crescimento no setor turístico cearense.

Finalmente, o Gráfico 3 apresenta o índice de atividades turísticas para o Ceará e Brasil tendo também como base de comparação o período pré-pandemia. A base de comparação é fevereiro de 2020, mês que antecede o início da pandemia.

Gráfico 3: Variação com Base em Fevereiro de 2020 – Brasil/Ceará

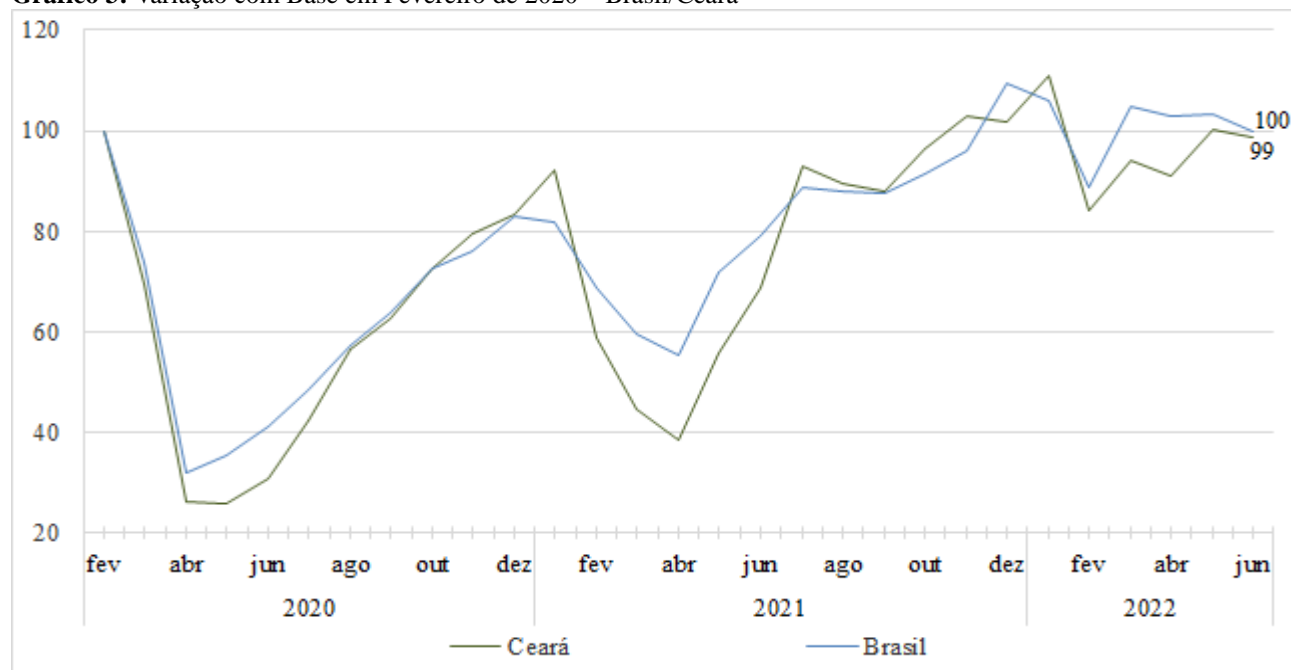

Fonte: PMS/IBGE. Elaboração: IPECE

Os dados mostram o mergulho que a atividade apresentou em abril de 2020 e 2021 como reflexo da primeira e segunda onda da Covid-19. Pode-se também destacar que o turismo cearense foi mais impactado ao longo da crise sanitária, mas também no bojo da recuperação – janeiro de 2020 e julho de 2021 tiveram desempenho superior *vis-à-vis* ao nacional.

Pode-se também destacar que em 2022 ocorreu um deslocamento da atividade turística cearense com relação a nacional. Nesse período, o nacional operou em quase todos os meses acima do nível pré-pandêmico encerrando o último mês da série em igual valor ao período base. O turismo cearense, por sua vez, operou praticamente abaixo do período de comparação, com exceção de janeiro, quando esteve 11% acima, indicando, assim, potencial de crescimento nos períodos subsequentes.

ENFOQUE ECONÔMICO

IPECE



Nº 238 – Índice de Atividades Turísticas Cearenses: Balanço do Primeiro Semestre de 2022

4. Anexo

Quadro: Grupamentos do Índice de Atividades Turísticas – IATUR

Descrição	CNAE
Alojamento e Alimentação	Hotéis e Similares; Outros Tipos de Alojamento Não Especificados Anteriormente; Restaurantes e Outros Estabelecimentos de Serviços de Alimentação e Bebidas; Restaurantes e Outros Estabelecimentos de Serviços de Alimentação e Bebidas; Serviços Ambulantes de Alimentação; Serviços de <i>Catering</i> , Bufê e Outros Serviços de Comida Preparada.
Atividades Culturais e de Recreação e Lazer	Artes Cênicas, Espetáculos e Atividades Complementares; Criação Artística; Gestão de Espaços para Artes Cênicas, Espetáculos e Outras Atividades Artísticas; Atividades de Exploração de Jogos de Azar e Apostas; Parques de Diversão e Parques Temáticos; Atividades de Recreação e Lazer Não Especificadas Anteriormente.
Trens Turísticos, Teleféricos e Similares	Trens Turísticos, Teleféricos e Similares.
Transporte por Navegação Interior de Passageiros	Transporte por Navegação de Travessia.
Transporte Aéreo de Passageiros	Transporte Aéreo de Passageiros Regular; Transporte Aéreo de Passageiros Não Regular.
Transporte por Navegação de Travessia	Transporte por Navegação de Travessia.
Transportes Aquaviários Não Especificados	Transportes Aquaviários Não Especificados Anteriormente.
Locação de Automóveis Sem Condutor	Locação de Automóveis Sem Condutor.
Agências de Viagens e Operadoras Turísticas	Agências de Viagens, Operadores Turísticos e Serviços de Reservas e Outros Serviços de Turismo Não Especificados Anteriormente.
Transporte Rodoviário de Passageiros Intermunicipal, Interestadual e Internacional	Transporte Rodoviário Coletivo de Passageiros, sob Regime de Fretamento, e Outros Transportes Rodoviários Não Especificados Anteriormente.

Fonte: PMS/IBGE. Elaboração: IPECE.

Governadora do Estado do Ceará

Maria Izolda Cela de Arruda Coelho

Secretaria do Planejamento e Gestão – SEPLAG

Ronaldo Lima Moreira Borges – Secretário

Flávio Ataliba Flexa Dalto Barreto – Secretário Executivo de

Planejamento e Orçamento

Sandra Gomes de Matos – Secretária Executiva de Políticas

Estratégicas para Lideranças

Adriano Sarquis Bezerra de Menezes – Secretário Executivo de

Gestão

Instituto de Pesquisa e Estratégia Econômica do Ceará – IPECE

Diretor Geral

João Mário Santos de França

Diretoria de Estudos Econômicos – DIEC

Ricardo Antônio de Castro Pereira

Diretoria de Estudos Sociais – DISOC

Luciana de Oliveira Rodrigues

Diretoria de Estudos de Gestão Pública – DIGEP

Maria Esther Frota Cristino

Gerência de Estatística, Geografia e Informações – GEGIN

Rafaela Martins Leite Monteiro

ENFOQUE ECONÔMICO – Nº 238 – Setembro/2022

DIRETORIA RESPONSÁVEL:

Diretoria de Estudos Econômicos – DIEC

Título: Índice de Atividades Turísticas Cearenses: Balanço do Primeiro Semestre de 2022

Elaboração:

Daniel Suliano (Analista de Políticas Públicas)